



## **A) Aktivierung der Barcodelesefunktion am VetScan I-STAT® 1**

Diese Funktion muss vor dem System-Update im Gerät aktiviert werden.

1.  VetScan I-STAT® 1 einschalten
2.  Menü
3. **4 Einstellungen – 2 Ändern**
4. Passwortabfrage mit **Enter** bestätigen
5. **3 Patiententests** auswählen
6. **2 Kartuscheninformation** auswählen
7. Einstellung auf **2 Erforderlich** ändern
8. **3 Kartuschenstrichcode** auswählen
9. Einstellung auf **2 Erforderlich** ändern
10. **4 Kartuschenlosnummer** auswählen
11. Einstellung auf **2 Erforderlich** ändern
12.  VetScan I-STAT® 1 ausschalten

Zum Messen einer barcodierten Kartusche muss **der Barcode unmittelbar vor der Messung eingescannt** werden.

## B) Update Anleitung VetScan i-STAT® 1 unter Windows 7

1. **Bitte stellen Sie sicher, dass die Batteriespannung des Analysegerätes mindestens bei 8,4 Volt liegt.**
  - Schalten Sie das Gerät durch betätigen des Einschaltknopfes ein
  - Drücken Sie die Menü-Taste
  - Wählen Sie „1 – Analyzer Status“
  - Überprüfen Sie die Angezeigte Batteriespannung, sollte diese niedriger sein als 8,4 Volt, tauschen Sie die alten Batterien unbedingt vor Durchführung des Updates gegen neue aus.
  - Legen sie das I-STAT®, **neben** und noch nicht vor, bzw. in den Downloader.
2. **Vorbereitung des Downloaders**
  - Überprüfen Sie, mit welchem Downloader Sie arbeiten:

Typ A: Downloader mit USB Anschluss



Typ B: Downloader mit seriellem Anschluss



Für den Typ **A**: folgen Sie bitte den Anweisungen wie ab Punkt 2.1 **a** beschrieben  
Für den Typ **B**: folgen Sie bitte den Anweisungen wie ab Punkt 2.1 **b** beschrieben

### 2.1 a Vorbereiten des Downloaders mit einem USB Anschluss

- Verbinden Sie das mitgelieferte USB Kabel mit dem Downloader und dem PC
- Verbinden Sie das mitgelieferte Netzteil mit dem Downloader und schließen es an das Stromnetz an

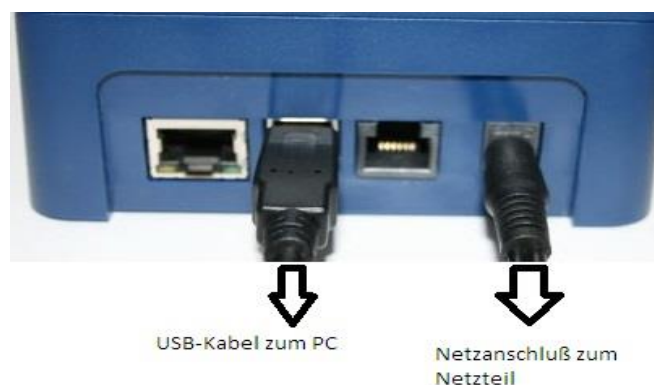

- Folgen Sie nun den Anweisungen ab Schritt 3
- ### 2.1 b Vorbereiten des Downloaders mit einem seriellen RS 232 Anschluss
- Verbinden Sie das mitgelieferte Nullmodemkabel mit dem Downloader und dem PC (Sollte Ihr PC nicht über einen Seriellport verfügen ist es erforderlich einen USB/Serielladapter zu verwenden. Bei Fragen diesbezüglich, wenden Sie sich bitte an den technischen Service Tel. 06204/7890221)
  - Verbinden Sie das mitgelieferte Netzteil mit dem Downloader und schließen es an das Stromnetz an

(Die grüne Lampe auf dem Downloader leuchtet leicht, sobald die Spannungsversorgung mit dem Netz

hergestellt ist. Der Downloader ist nun Betriebsbereit)

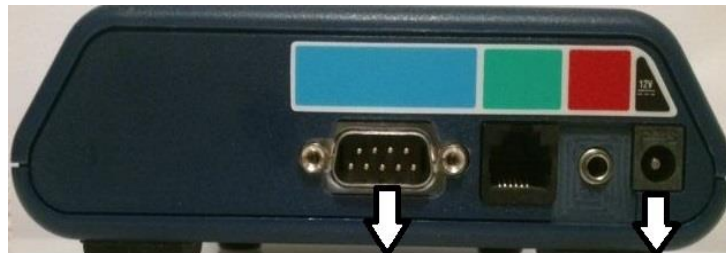

Nullmodemkabel zum PC

Anschlusskabel zum Netzteil

### 3. Installation der Updatesoftware via Homepage upload

- Schließen Sie **alle** geöffneten Programme, einschließlich Ihrer verwendeten Praxissoftware
- Stellen Sie sicher, dass Sie die Administratorrechte besitzen, damit Sie das Update durchführen/installieren können
- Rufen Sie mit Hilfe, Ihres Internetbrowsers, folgende Internetseite auf: <http://www.scilvet.com/de/Service/Download>
- Suchen Sie den Menüpunkt: „ VetScan i-STAT 1 - Software Update“

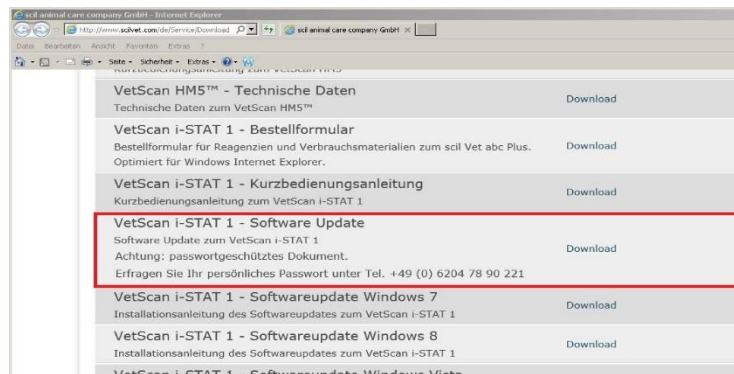

- Wählen Sie den Button „ **Download**“ aus

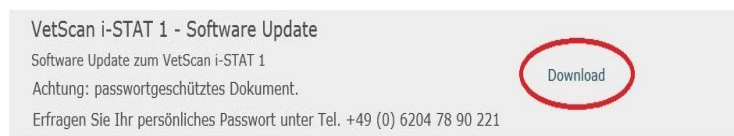

Es erscheint eine Meldung im unteren Bildschirmbereich. Sie werden gefragt, ob Sie die Datei speichern möchten

- klicken Sie auf „**speichern**“

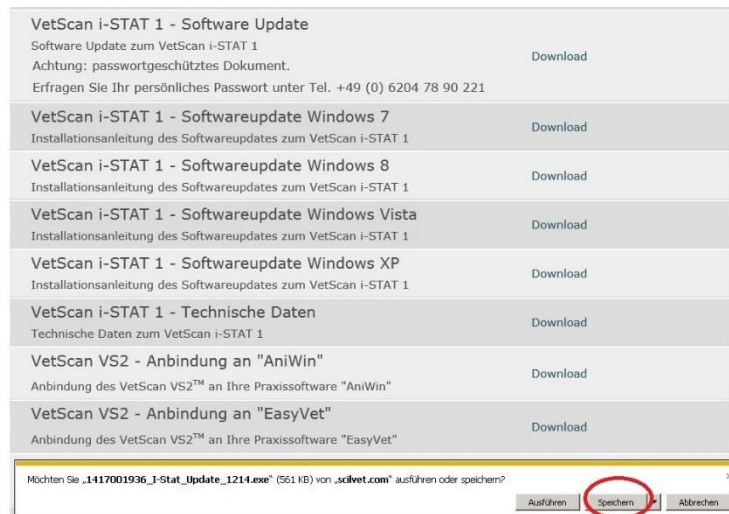

Unter Umständen öffnet sich, der der Smart-Screen Filter. Eine Warnung wird angezeigt

- Klicken Sie auf den Button „Aktion“

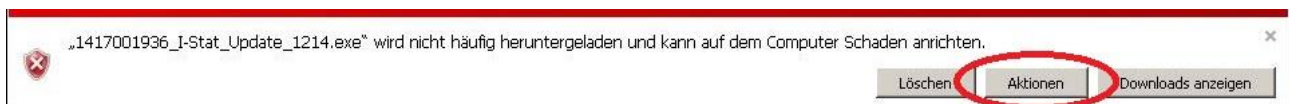

- Wählen Sie nun den Menüpunkt „Trotzdem ausführen“ an



Es öffnet sich ggf. die „Benutzerkontosteuerung“. Diese Meldung weist Sie darauf hin, dass das folgende Programm auf Ihrem Rechner installiert wird. Bestätigen Sie mit „ja“ (es wird nun die Datei heruntergeladen)

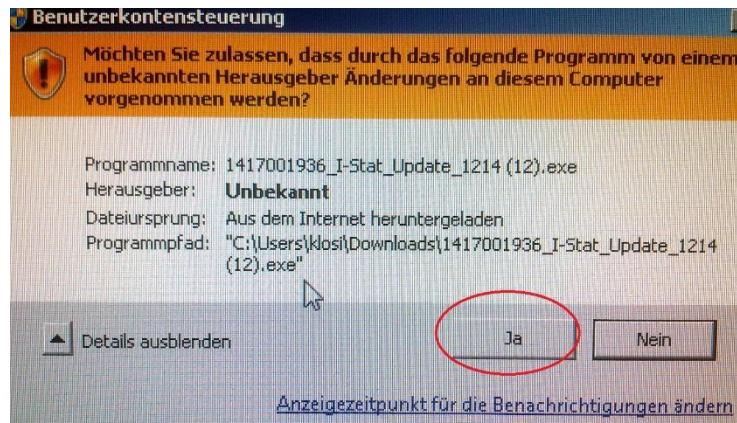

Es öffnet sich das „ 7-Zip self-extracting archive „in dem Fenster „Extract to „ sehen Sie den Speicherort, wohin die Daten gespeichert werden. Merken Sie sich diesen, damit sie die benötigten Dateien auf Ihrem System finden.

- klicken Sie auf „**Extract**„



- Es öffnet sich ein neues Fenster in das Sie das Passwort, welches Sie bereits in unserem Anschreiben bekommen haben, eintragen. Im Falle, das Sie das Passwort nicht vorliegen haben sollten, wenden Sie sich bitte an den technischen Service der Firma scil. Tel: 06204/7890-221 E-Mail: [service@scilvet.com](mailto:service@scilvet.com)

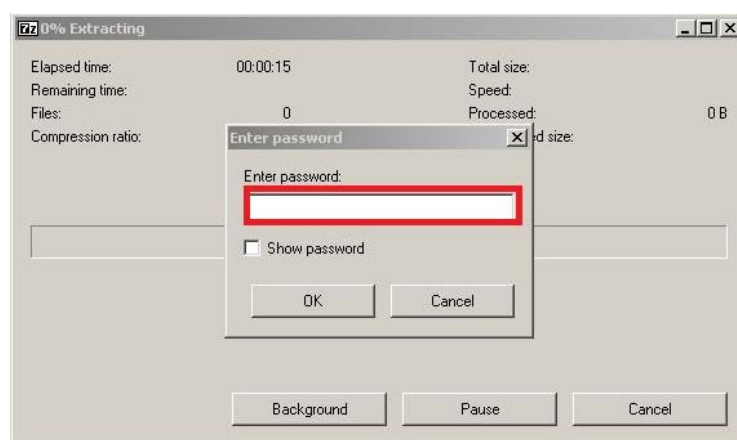

- Haben Sie das **Passwort eingegeben**, bestätigen Sie mit „**ok** „



Die benötigten Dateien werden nun in den gewünschten Speicherort geladen

- Sie können Ihren Internetbrowser schließen

- Öffnen Sie den Speicherort, in dem sich die heruntergeladenen Dateien befinden (Folgende 3 Dateien sollten sich nun in dem Ordner befinden. Jammlite , A29.CLW sowie JAMS 138A.BIN )

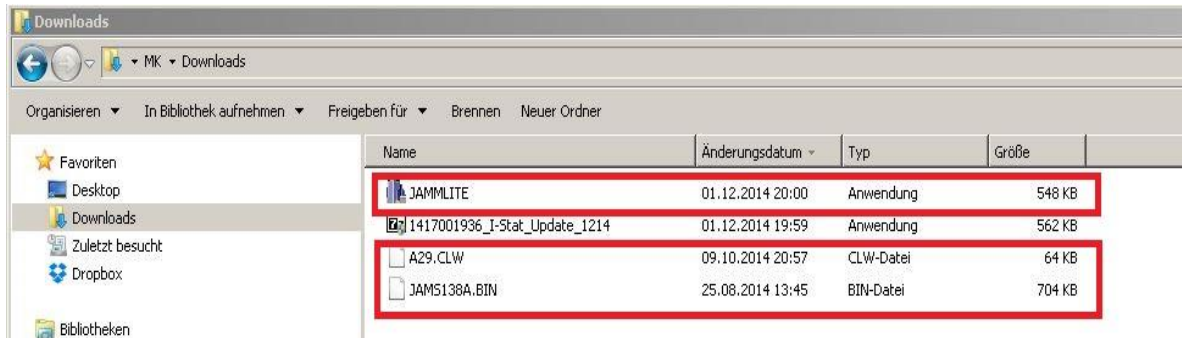

#### 4. Softwareupdate durchführen

- Gehen sie auf die Datei „Jammlite“ und öffnen sie durch Doppelclick der linken Maustaste diese.

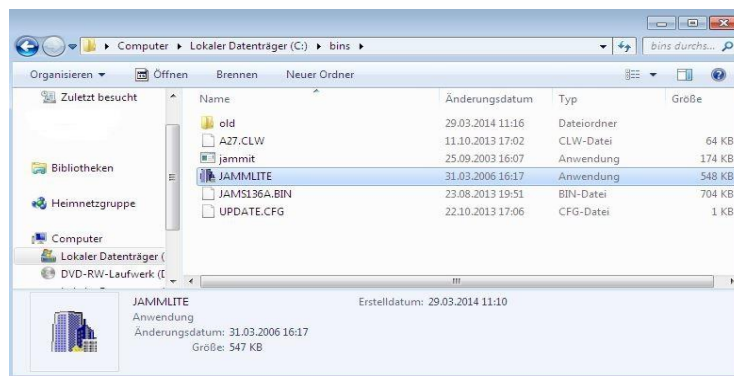

(es öffnet sich nun das Programm Jammlite)

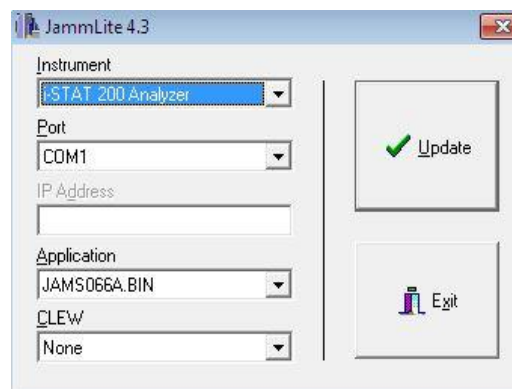

- Wählen sie unter dem Menüpunkt Instrument: I-STAT 300 Analyzer aus

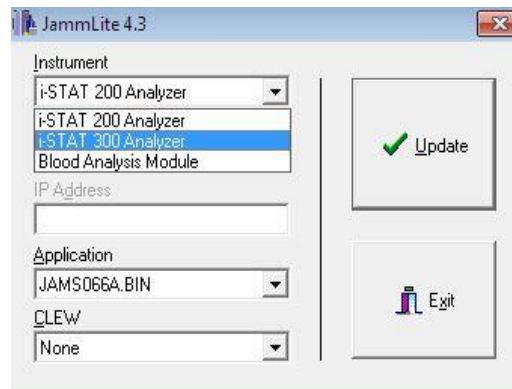

- Wählen sie unter dem Menüpunkt Port: den entsprechenden Comport aus, an dem der Downloader angeschlossen ist

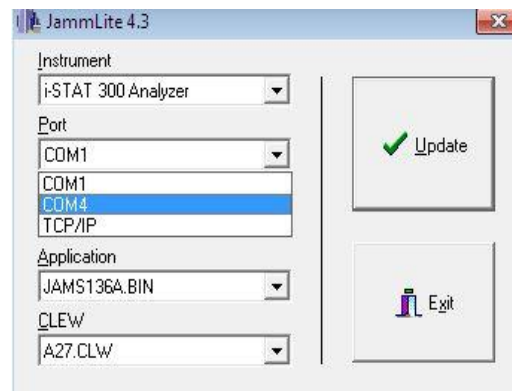

- Vergleichen Sie die in Ihrem Anschreiben befindliche Applikationsnummer und Clew Version mit der in der Software angezeigten. Sollte die Angaben übereinstimmen, klicken Sie auf den Button „Update“
- Folgen Sie den Anweisungen in den nun erscheinenden Fenstern
  - 1) Wenn sich bereits einen I-STAT im Downloader befindet, entfernen sie diesen
  - 2) Versichern sie sich, dass das I-STAT ausgeschaltet ist
  - 3) Legen sie nun bitte das I-STAT in/an den Downloader

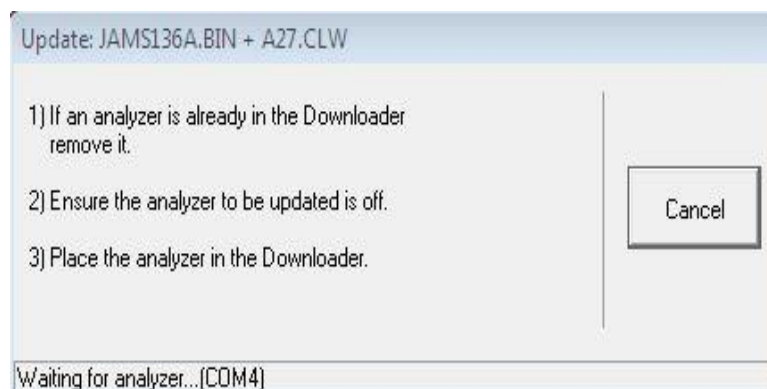

- Das Update startet nun automatisch
- auf dem I-STAT läuft nun eine Zahlenkette über das Display:





- In dem Fenster von Jamlite, auf dem PC, sind ebenfalls steigende Zahlen zu beobachten diese Routine dauert einige Minuten

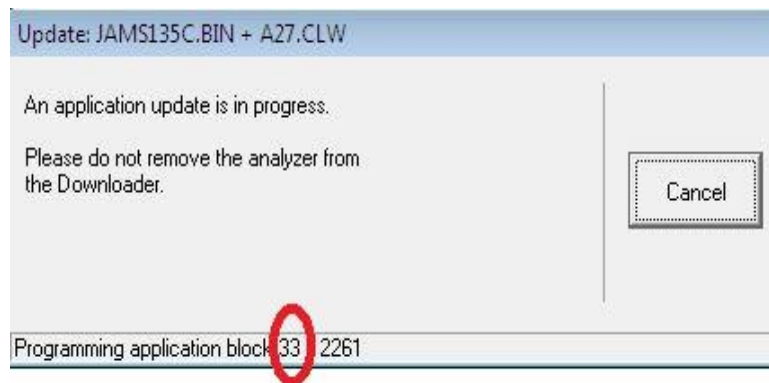

- Nachdem das Update erfolgreich beendet wurde, öffnet sich folgendes Fenster:

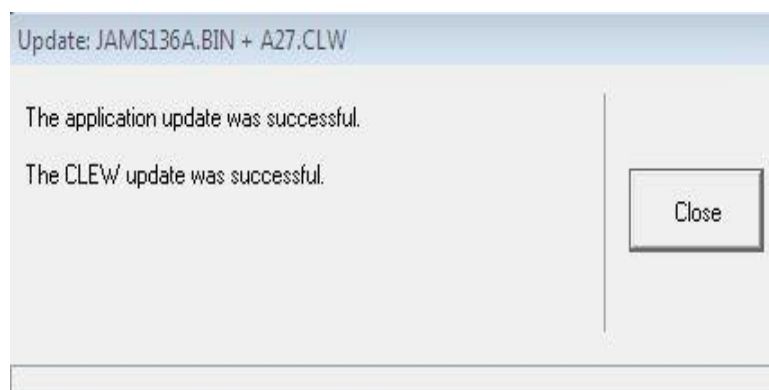

- Das Gerät ist nun upgedated und kann aus dem Downloader entnommen werden

Bei Fragen können Sie sich gerne an uns wenden:

scil animal care company GmbH  
Dina Weissmann Allee 6  
68519 Viernheim  
Tel.: 06204 7890 221  
Fax: 06204 7890 206